盛京時報

民國四年 大正四年 陽十二月二十二日 陰十一月十六日

刊一 中日大祭日禮拜日之翌日

價目 本地 每張銅幣五枚每月七角五分 外埠 郵寄每月九角 半年五元全年九元五角

告白刊例 一行五號字十六字起碼每次一角 每行四角登長期刊資面議

發行人 左藤善雄 編輯人 菊池貞二 印刷人 山本竹松

發行所 奉天大西門外大什字街路北 盛京時報社 電話 日二三番 中一六八號

支局 大阪北區堂島仲町一丁目五十番地 盛京時報大阪支局 電話三八一九番

論說

論帝制實行後無立憲之望而有召亂之因（一）

今日中國之人民。視袁氏私天下爲已有。無一人敢昌言反對。並坐視袁氏捏造民意。刦奪民意。無一人敢証其虛僞。譬諸有人坐擁高樓大厦。忽被强徒行刦。主人噤不敢聲。强徒後拔鎗相向。稍一啓口。便有性命之憂。僞粉飾其詞。謂主人之高樓大厦奉之於我。爲甘心獻媚也者。嗚呼。天下之奇寃。孰有甚於此者乎。叛國之徒。欲以一手掩盡天下之耳目。將君憲二字。聯續成文。謂共和不足立憲。君主方能立憲。其實在袁氏暴政之下。無論君主民主。皆無立憲之望矣。何以言之。凡言君主立憲。則君主必無責任。政權皆在內閣。學者所謂虛君共和政體。試問中國之袁總統。能置諸空虛無用之地乎。即謂爲時勢憲政所迫。袁總統能低首下心。反所命於內閣乎。二者有一不能。則君主之憲政立破。又君主既不負責任矣。則必設圓滿之責任內閣。以負其責。又有强固之議會。以監督之。國會可以隨時彈劾大臣。若行不信任投票。則內閣大臣。除解散議會。必須全體辭職。試問中國今日。何人有此資格。敢爲責任內閣。當此政治之衝乎。袁總統就職而後。曾行責任內閣制。不及二年。內閣四倒。皆驚惶失志而去。此其証也。即令有其人矣。敢當其衝矣。試問中國予智自雄。不受拘束之官僚。能遵守法律。甘受國會之監督乎。則惟有施其强橫之勢力。以解散國會而已。如是則君主之憲法亦立破。是故一言立憲。則必有內閣隨之以負責任。若內閣不能成立。則憲法亦不能成立。或曰君主立憲。誠不可以無內閣。然立憲而無內閣者。則亦有之。美國是也。美國憲法元首自負責任。而不取內閣制。今中國君主立憲。何不可取美制。蓋君主總統皆爲元首。不過異名耳。君主自負責任。即不立內閣。亦可以立憲矣。噫。此不通法理之言也。凡名元首。以操至高權者當之。美之總統。非操至高權者。故美之總統。祇可稱行政首長。而不可稱元首。若强號總統爲操至高權。則國會亦操至萬權。蓋美制總統與國會。雙方對峙。於法律上勢均力敵。國會不能彈劾總統。總統亦絕對不能干涉國會。不能解散國會。此美國憲法之精義也。然試問中國久習於權力萬能之君主。無解散國會之權。常受國會之掣肘。能乎不能乎。故中國之君主。斷乎不能立憲也。既不能立憲矣。則必流爲專制。無可逃避者也。中國今日。則不待君主既出而成專制。即今君主未成。而已無不專制。請以現象觀之。全國不能通擁護民主之電。全國不能容反對君主之報。各省不能容反對帝制之人。而籌安會鄭重宣言。尚曰不妨各有主張。大總統對待外交。猶曰採取眞正民意。以上種種其爲採取民意乎。抑箝制民意乎。

日皇加冕禮畢恭謁伊勢太廟 奉遷賢所

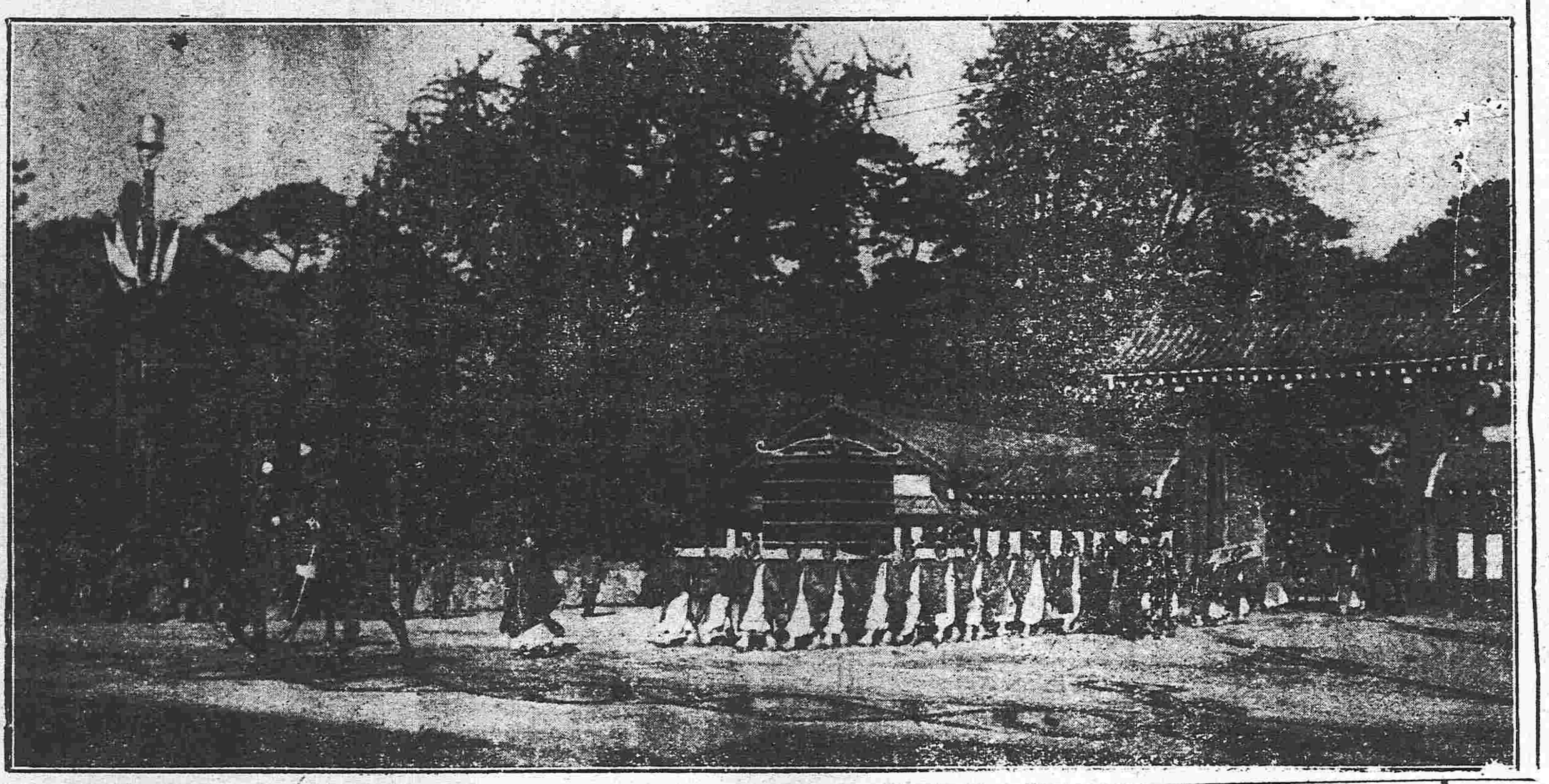

東瀛奇勇男子

路堅突陣辟易千人扛鼎拔山英姿颯爽悲歌慷慨模範諸軍固不愧鬚眉磊落之豪傑亦人生第一之快事也刻據聞英國某歸客談云憶客冬英德兩軍激戰於西歐某地當時英政府會調集印度軍隊派往戰區擊敵該印兵中則有日本青年一名慨然仗劍助戰者到處奮鬪勇冠三軍因深入敵陣猛厲直前冐白刃浴炮彈致負偏體鱗傷約達三十餘處其傷最巨者則在腹部業已洞穿成穴熱血迸飛該青年畧無瞻顧逡巡依然大呼決敵恰斯時敵軍炮彈雨落山頭岩石崩裂不意中巨崖翻空正墜於青年身畔壓之倒地然該剛毅不力推大石而起健步欲前獨是心壯身疲負傷已劇兩足無力遂復顛焉口中惟切齒奮呼努作起立之勢而已斯時兵之同赴前敵者苦勸少休始就療於法國野戰病院焉今年春際傷痍少平該青年復勃起雄心呈遞志願書仍擬從軍殺敵然英國總司令深賛其豪胆推爲模範軍人惜其材勇不忍使之再履行陣卒未許之嗣後送之於倫敦病院加意營養當將師代爲施治之時具左掌曾嵌入彈丸數顆勢必切開肌肉剖出之然彼意氣怡然貫未飲麻醉藥劑而談笑間即請該醫剖之殘肉片片碎下血淋漓滿盆盂揚揚然如不解意者英人士觀之咸咋舌焉刻下該君每日乘自動車遊行於南英沙茲摩斯海岸間業經快愈時起體肉復生之嘆而勇氣猶凜凜然現於眉宇云云

巴拿馬會場之女子遊戲

巴拿馬賽會場中最可以助人游興之事爲如游戲場內之萬國美女戲及綠紗女美人夢土耳其女跳舞一百零一田園等處雖由婦女會及教會請賽會總值理等查禁然未曾閉業綠紗女美人夢及萬國美女戲均爲近來新設之出賽所綠紗女即前在夏威夷戲院處開演身穿綠紗演種種跳舞技與土耳其女筋肉跳舞無異（未完）

奉天古蹟攷（續）

滿洲 金梁息侯

東陵多松北陵秋多紅葉永陵寶項上有瑞榆一株輪囷盤鬱圓覆數畝觀者稱奇乾隆御書神樹賦勒石殿前

東陵御碑石高三丈前刻神功聖德碑後面石紋隱約現人形天陰尤顯宛然美人俗稱美人石亦稱觀音石取其形似也

北陵前立仗石馬相傳一名大白一名小白蓋太宗坐騎之像也太宗體豐而鎧重乘小白日行百里乘大白祇能行五十里云

陵山舊制設紅椿爲界禁樵採乾隆四十三年高宗謁福陵命大臣閱視於附近地方查出墳塚數處俱令給費遷葬並於紅椿外增設白椿白椿外設青椿界外方許樵採耕牧及行走葬厝三陵制畧同

陵祭典禮極重舊設禮部專司其事今由三陵守護大臣按時致祭舊制並重謁陵之禮凡大員到任或過境者皆應先謁陵方許視事

庚子日俄之戰俄兵佔東陵方群謀焚毀守護陵官皆避匿不敢近有老人名福祿康阿者年已七十餘矣鬚髮皓然孑身獨出涕泣以爭不則誓入火自焚俄官感其忠義幸而保全事後竟無議及者庚戌年梁隨錫制軍謁陵老人猶健在特約前制軍獎飾備至梁復酌大杯跪而敬之老人爲之莞然（以上宮殿山陵）

短篇小說 床邊會議（二）

踞石

蓋余妻於床邊會議。雖慣作雄飛。而對於被底交歡。則恒甘雌伏。故局外人常竊竊羨余幾生修到也。余妻雖總攬家內財權。而未嘗浪用一錢。惟於粧飾之費。脂粉之貲。則异常奢侈。因彼最富於美術觀念。且豐姿漂亮。居恒顧影自憐。余家歲入年約萬金有奇。余常則撥作三份。以一份留爲公積。而自取其一份。購置粧飾品。其餘則供余個人消費及家中用度。余於某年以成均領鄉薦。甲午公車北上。會南海有爲先生糾合國舉子。上書言事。余名列於內。報罷歸來。益以非變法不能自强。聞者咸目爲誕。未幾朝廷果有變法之舉。新政次第施行。余妻聞而不懌。蓋此間喧傳朝旨嚴禁婦女纏足。違者奪其封誥。女子則罪其父兄。是以閨閣中人。咸慄慄恐懼。時余妻已爲七品命婦。若遵奉朝旨實行放足。則拳曲臃腫有如香櫞。殊不美觀。否則一軸黃封。得而復失。是以遲疑未決。余妻覩其終日緊眉。知捧心西子。乃乘間於床邊會議時。提議實行開放主義。以祛其惑。反覆辯論。歷數十分鐘。此乃床邊會議之第一遭。而余妻執意不從。寧捨棄七品孺人。而誓保此纖纖玉筍。余之議案。遂歸無效。自是而後。余益緘口結舌。噤若寒蟬。不敢妄參已意。

火險告白

啟者弊行經理火險已有年矣因今推廣另見左添承保 市貨 屋產 家私 衣箱 傢房 貨物等件凡遇不測立照即章賠償毫無延悞如蒙商賜顧者請移玉弊行面議可也至於保險價列於左

保頭等平房 每壹千元 六元
保二等平房 每壹千元 八元
保頭等房內存貨 每壹千元 十元
保二等房內存貨 每壹千元 十二元

代理 明治火險公司
代理 日本火險公司
代理 共同火險公司
代理 東京火險公司

奉天大西關 **三井洋行** 電話 中國一一五五號 日本二一二號 日本三一五號

滿鐵定期船大連出帆廣告

上海 青島寄港
榊丸 每星期五（正午開）青島寄港（六、五〇〇噸）（由上海復航時直放大連）
神戶丸 每星期三（正午開）上海直行（五、〇〇〇噸）（由上海復航時寄港青島）
以上兩船均設有無綫電信機

香港廣東直行
泰陽丸（十二月下旬）
泰平丸（十二月下旬）
本事務所及在營口遼陽奉天鐵嶺長春各站均可發賣聯絡船車票
兩輪船現均設有無綫電以期通信迅速而謀乘客之便利

南滿州鐵道株式會社 大連埠頭事務所

日本郵船會社瀛船廣告 由大連埠頭起
高砂丸 十二月廿七日（陰十一月廿一日）往長崎門司神戶橫濱
相模丸 十二月卅日（陰十一月廿四日）往秦皇島
日本郵船會社代理店 三井洋行大連支店 電話（二一〇）（四六〇）
乘船票由本出張所自賣如有客請至本所購買

橫濱正金銀行 奉天支店
奉天城內四平街 電話十二
資本金四千八百萬圓
公積金貳千萬圓
總店 橫濱
支店 神戶 東京 長崎 大阪 倫敦 里昂 紐育 桑港 孟買 西雅尼 布哇 哈爾濱 香港 上海 長春 安東 北京 大連 旅順 營口 遼陽 天津 鐵嶺 濟南 漢口

本店 朝鮮京城南大門通
資本金壹千萬圓
朝鮮銀行奉天出張所 奉天小西關路北
電話 日 五二一 長 五二四 所長舍宅 日 長三一三
支店 東京、大阪、大連、安東縣、長春、平壤、仁川、大邱、元山、釜山、鎮南浦、群山、木浦、馬山、新義州、會寧、羅南
出張所
凡關於銀行普通各項事務本銀行咸可辦理而尤力求敏捷詳確以期無負各銀南界主托並於中外各通商巨埠設有代理之處以便往來滙兌本銀行發行之幣無論與何時皆日本銀行發行之兌換券相同而可以自由按券之面金券額數之目兌換

東亞之情勢

●變更國體之眞正民意

滬上一般商民對于此次國體之變更異常冷靜大有風馬牛不相關之概上海道尹奉內務部慶賀之命令雖諭飭人民自十八日起掛旗慶祝三日然所有人民置若罔聞街衢景象與平日毫無差異聞此外漢口廣東等各省重要商埠之商民亦均不悅帝制其所持態度極爲冷淡人咸謂眞正民意之所在卽此可以想見

●粵滇首先發難之風說

上海傳說廣西將軍陸榮廷爲部下反對帝制派之所擁戴已於十七日宣言獨立雲南軍隊亦歡迎前將軍蔡鍔爲首領響應起事

●盧永祥率兵守備吳淞砲台

松滬護軍副使（第十師師長）盧永祥率同步兵壹大隊道經天津南京於十九日抵滬其所部三十九個聯隊登輪渡海於二十一日抵滬旋入吳淞炮臺逐守備焉

（以上上海專電）

●袁氏始終以手段對付內外

袁總統關於帝制問題已將預定之計劃一律實行刻下已無所遺惟五國態度仍不可測甚爲懊惱擬先由買收駐京各國通訊員爲入手藉以迎合各國公使之意散擲鉅欵婉詞誘引有時或暗示割讓利權之意以公殉私亦所不恤蓋其目的欲藉以破壞五國之聯絡以便早日登位故也壹面在國內欲阻止前清壹派之反對運動于前清某親貴（倫貝子）以參政院長之要職裝飾世人耳目以爲清朝亦不反對帝制之左證然此項懷柔前清派之政策果能奏効與否頗爲疑問

●新帝國之內閣制

聞新帝國將來之內閣係採用責任內閣制置總理、副總理、（二人）外交、內務、財政、海軍、陸軍、司法、敎育、農商、交通、蒙藏、參謀等十一大臣每部添設副大臣壹名（或二名）

●複選國民會議議員近訊

國民會議議員複選舉區計二十七區就中六區尙未選舉完竣大約本年內當可壹併竣事

●總統府會議外交事件

十八日外交曹次長暨梁士詒楊士琦等數名關于五國第二次之通告在總統府特開會議密商應付事宜

●反對帝制之漸勢力益足

日前上海起事之黨人實係湖北人周德功之壹派並非陳其美之黨羽唯此事幸未蔓延立卽鎭壓然反對帝制之暗潮日益劇烈前進步黨首領孫洪伊痛憤時事移檄海外華僑反對帝制僑居神戶華人五團體計三千九百名亦擬起而反對帝制

（以上北京專電）

●自稱亡命客行刺黨人

赤阪青山中國黨人寓所十五日早忽有自稱亡命客之徐某面見黨人王某當辭行時突加害王某而去唯王某傷不甚重卽入病院治療沓徐某或係帝制派之刺客乎

●爲刺鄭鎭守者開會追悼

留東志士劉大同等發起爲暗狀鄭鎭守使之刺客王恭邦王明三兩名於日昨開追悼會

●警備艦定期駛赴南支那

南支那警備艦隊所屬之第六戰隊旗艦對島新高等艦定於二十五日前後由佐世保軍港拔錨駛赴南支那地方

●德人詭計多端

德人久在中國刷印漢字傳單分送各省鼓吹排斥協商各國頗著成効現聞自本月十六日起刷印日文傳單分送各地中傷日英感情

（以上東京專電）

歐洲大動亂

●英軍設備防禦敵軍

德土聯合軍由擬駐紮七京之德將馬根仙將軍指揮進攻英屬埃及現正預備一切在蘇彝士運河兩岸之英兵數千力築塹濠並造炮壘又準備導引海水氾濫地方以資防備另有英艦多艘集合于運河英兵二十五萬人在埃及集合現在歷山埠陸軍已抵大兵

●英將升調誌

英將黑克將軍繼富廉齊將軍之後充當駐法英軍總司令官富廉齊將軍陞叙子爵充英國本土軍指揮官

●勃軍不敢進入希臘

勃軍追擊聯合軍至希臘國境卽行中止

●徐伯林飛船炸裂

德國徐伯林第二十二號飛行船在飛船倉庫誤致爆裂坐員四十名一併慘斃

●德使與希臘首相之談話

德公使曰聯合軍在薩魯尼加築造防備壹事勢欲使德奧軍不能侵入希臘以便驅逐聯合軍希臘首相對于此事答曰斷不准勃軍侵入吾領土云云

●羅國保守黨運動左袒德軍

羅馬尼國保守黨首領晋謁國王勸告左袒德國蓋塞軍業已擊滅故羅國已不願加入協商國矣

●意軍援助塞黑

意軍在瓦魯那陸續登陸蓋擬援助塞黑兩國

（以上倫敦來電）

●德土軍將有事於埃及方面

現在土軍三十萬由德國將校指揮在小亞細亞地中海沿岸亞歷山得魯列達及霍晤斯間集合又有工兵隊在西那伊半島沙漠通路安設水管以資供給飲水而又搜集蘇彝士河架橋材料想德國今後之策戰將在埃及方面

●美政府不滿意奧國之答覆

十七日美政府接得奧政府關于安哥那號案件之答覆卽日提交內閣然內閣對于該答覆不甚滿意擬請大總統決定最後之態度

●德軍對于東西兩部戰場之活動

德軍現又向俄國脫印斯克方面及法國方面運往大軍及巨砲多尊以便開始大攻擊自前數日以來活動異常

●勃希國際間之和平

勃謂係豫防希勃釀起轇轕起見提議使兩國軍隊互由希國國境撤退三基魯米突此間設置中立地帶希艦卽贊成之

●俄軍佔據波斯哈馬旦

俄軍佔據波斯哈馬旦地方

（以上紐約來電）

●德奧聯邦議會將解散

德國聯邦議會之日卽將解散推其原因係議員大半贊成速議媾和問題若社會黨主張戰爭再亘一年之久德國不免訂成屈辱的媾和故以迅速戰爭中止爲要

（俄京來電）

大總統令

（十二月二十日）

▲策令

日商大倉喜七郎給予三等嘉禾章門野重九郎給予四等嘉禾章河野久太郎給予五等嘉禾章此令

許受衡樂銓叙陳瀛民關詒柯周樹標均給予四等嘉禾章此令

交通部呈請將本部次長葉恭綽麥信堅進叙一級應照准此令

徐恩元特升授爲少卿此令

程建釗呂鑑熙陳應昌均授爲上大夫此令

哈薩克輔國公烏枚著加給貝子銜此令

任命布彥孟庫爲翊衛使此令

兼代理國務卿呈據銓叙局詳稱遊發司法部主事吳洪椿等著有勞績請予進官吳洪椿許絆錡呂慰曾均進授爲少大夫此令

湖北巡按使段書雲奏請任命劉本意爲通城縣知事張裕然爲松滋縣知事黃厚焌爲隕縣知事王育爲保康縣知事祝撕望爲蒲圻縣知事應照准此令

湖北巡按使段書雲奏請任命試驗及格分發湖北之知事萬成春試署荊門縣知事朱芥曾試署宜城縣知事陳長鏃試署興山縣知事王立廷試署貢安縣知事韓永成試署棗楊縣知事應照准此令

山東巡按使蔡儒楷奏無棣縣知事吳燾現丁父憂請免本職應照准此令

陸軍部呈請任命王耀梓爲科長應照准此令

參謀本部呈請任命靳煥文王龍章署察哈爾部統署參謀應照准此令

陸軍部呈准吉林巡按使咨請以和紳額補佐領强王補防禦應照准此令

▲申令

前以武義親王黎元洪盛德昭彰策勳封爵式符名實衆論僉同乃王猶懷謙抑懇切辭封卽見沖襟益思往績王當辛癸多事之秋坐鎭鄂彊功在全局凡所建議悉出眞誠謀國之忠苦心無比功懋懋賞豈惟予一人之私王其祇承前命毋許固辭此令

立憲國首重法治所謂法治者並非務爲空文塗飾耳目一法旣立期在必行苟其未行不如無法法之大要一在因民之利以適合國情一在禁民爲非以矯正國俗善制法者詳細事勢執簡馭繁適能用法而神明於法反是則法令滋多不求實跡以玩旣久綱紀蕩然及其末流徒爲胥吏舞文之具以言法治去之遠矣近年制定法令頗有未見施行者推原其故由於立法之始或出諸理想而未嘗調査其實際或泥於□□而不知事變之無窮以致可行之法亦視爲具文寢實効力古人有言奉法者强則國强奉法者弱則國弱可引以爲戒著政事堂飭法制局將民國元年以來法令分別存留廢止悉心修正呈請施行各部院及各省區長官遇法令中實有妨礙進行亦可敘明理由咨明政事堂彙核修改其各部院各省區自訂規章亦須刪繁就簡總期愼始圖終循名核實行之以約持之以恒令全國人民受治於法律久之以人從法不以法從人庶幾政治更新同進正軌予有厚望焉此令

國家設官分職用人之道不能限於一途故取士之方卽不能專懸一格在昔九品官人之法十科擬士之議立賢無方具有深意前於文官高等考試文官普通考試以外復制定學績試驗條例公布施行在案該條例主旨係爲不能與高等考試與不能直接與普通考試之人特設一進身之路且由各省道就近分別考試尤在全國普及不使一地向隅依照該條例考取之後士選亦士或得任地方纂屬或得與普通考試旣所以勵國民嚮學之志亦所以儲國家治事之材現在各地方行政官署遵照官制所用纂屬爲數計已不少而文官普通考試依官規所定程序亦應予文官高等考試後同時舉行此令

學績試驗自應先期舉辦以爲地方纂屬及普通考試之預備文官高等考試昨已令定於明年六月舉行則文官普通考試之期應卽定在明年十二月以前至舉行學績之道試及京兆縣試應於明年五月以前舉行照試及京兆熱河綏遠察哈爾等特別行政區域各試應於明年九月以前舉行其舉行試驗日期由各該長官酌量地方情形妥爲籌辦仍著將擬定日期隨時呈明辦理事關獎勸學風振飭吏術自通令以後各該主管官署務各按照條例切實奉行以副國家殷殷求才之至意此令

陽曆 慶豐 本園開設 王四海 麒麟童 金寶 國太 五雷 鈴女 紅鐵 冠 陣界 贈佛袍 常占奎 打嚴嵩

晚 王四海 麒麟童 金寶 請客 大封官 平黃龍 砂珠痣 常占奎 瓊林宴 松春 王鴻林 戲迷

失票聲明作廢

恭頌清丈委員之廉潔

租樓廣告

民國要聞

政事堂權限之更動

政事堂之組織本之大總統之組織令今國體已更大總統爲治理政務起見特加修正以策令頒佈如下

▲修正大總統府政事堂組織令第四條第五條

第四條 政事堂依約法設國務卿一人贊襄大總統政務負其責任

第五條 國務卿承大總統之命監督政事堂事務

大總統發布之命令由政事堂奉行政事堂鈐印國務卿副署

新朝服制草案已定

新朝服制規定辦法刻已由大典籌備處擬訂草案茲聞其內容仍分祭服禮服常服三項祭服仍照現制辦理禮服則分特別禮服大禮服常禮服三種特別禮服係專用漢世衣冠大禮服常禮服兩種則仍用現制常服則不拘定制矣並聞此案將於日內封呈御覽

登極詔書之草擬

大典籌備處現將新君登極詔文已起出草稿探其內容（上畧）以朕既承國民同深愛戴之誠允受鉅典聿彰（中畧）以前朝宵旰維勤由群賢則輔弼得人明符日月誅元惡則奸回畏法威震雷霆若期之靡遂伸天討整戎行而雄揚貔虎殲醜類而孽掃豺狼河山鞏固中原底定威慶中興寰海交通岙求上理農桑並課本計先籌道藝兼包人才廣育慎刑章以恤訟獄嚴警政以肅閭閻武功丕振全營儲有備之兵立圜法而財以興修鑛務而利源日闢訂商約則法稽列國五方之貿易偕來振工業則制爲周官萬物之菁華畢獻舟車所達胥蒙樂利之休版籍所登咸沐涵濡之澤講信義以睦隣封整紀綱以修吏治敦崇禮教以正人心覩大業之乎成邦基永奠秉貽謀之深遠仰慕美善彌切推崇是用博採群言詳稽彝制昭告天地詹於吉日率諸王公文武群臣謹奉冊寶恭上（下畧）

新帝國之三公

政界傳說請將於日內頒賚封公爵之詔並聞擬定受封者爲徐世昌梁士詒楊度三人其爵號則爲濟國輔國佐國等字樣云 又一訪函云新朝酬庸之典勳爵最關重要現在除黎元洪封王外其餘已在擬定中者約數十人從前贊助共和與次贊助君憲同在勳臣之列其封王者不過數人如徐世昌溥倫等至於各省各上將軍皆封公侯各將軍則按其資格興功績分別封爲侯伯子男等爵而首倡君憲之楊孫兩氏亦可得伯子爵云

過渡政府發令之手續

現在大總統各項命令已改程式係根據政事堂組織令第四第五兩條修正文而來其要點在國務卿負責由政事堂行鈐印等語查此事爲政事堂呈請核准之件蓋因國體既改從前公文程式已不適用而新程式又尚在大典籌備處編訂之中當此過渡時代不得不擬一暫行辦法其原呈附有表式如大總統改爲政事堂奉某令大總統咨立法院文則改爲政事堂奉諭咨某院立法院咨大總統文則改咨請政事堂轉呈其他封寄交令事項均改爲政事堂奉諭封寄某官交某官云云昨已由政事堂油印程表行知各官署查照矣

君主命令之種類

袁公御極後所頒命令似應另定名稱聞大典籌備處已有提議大畧如下（一）策令改爲上論（二）批令改爲硃批（三）申令改爲硃諭（四）告令改爲勅命此外尚有詔旨一項云

政府將飭各省將軍分班來京

國體改革業成事實所有全國軍備事宜不無應行改訂之處茲聞政府之意將於日內密電各省將軍按照指定班次依期來京聽候指示臨時機要其所擬分班之法畧紀如左第一班直蘇晉三省第二班豫陝奉吉黑五省第三班魯浙贛鄂九省第四班閩川甘桂五省第五班滇黔新粵四省

各省遵要政之復電

政事堂前因登極應行頒布各項特典關係甚大特擬八大要政分電各省照所指各節斟酌古今中外情形詳細電復以便參照規定施行茲聞各省將軍巡按使及特別區域都統先後均有復電到京洋洋千言各有見解茲爲分別述之（甲）各省對於恩賞主張於軍警方面特別注意理由民國成立雖僅四年然此四年中風聲鶴唳時有驚聞幸賴軍警防範得力大局賴以安甯論功行賞應以爲先（乙）贖（一）死刑改爲無期徒刑（二）無期改爲有期（三）一等有期十五年改爲十年（四）二等改爲五年（五）三等改爲三年（六）四等改爲一年（七）五等改爲一月（八）凡在拘之褫奪公權全部或半部之罪者概予免除以示特殊（丙）恤各省對於恤典主張周恤如本年廣東之水災其他各省之水旱凡在災區以內之貧民應特別給以恤金藉可活庶（丁）廣慈善此項特政各省均主張開辦貧民大工廠每廠須容二萬人以上工作盈餘分紅於貧工以爲慈善備（戊）勸農商主張勸進農商之計畫者各省政見甚多或云移民殖邊或云開墾殖荒或云招商興開市面或云創辦各種實業各具意見均可採用（己）蠲免（一）明年應征之春忙應請一律蠲除（二）十元以內應貼一分之印花稅票似應永久免除維繫銀（庚）祭祀各省對於祭祀均主張恢復從前制度云（辛）冠服此項冠服關係最大各省對於此節多未主張何種服制將來究應如何規定現在未知云云

副總統懇辭王爵之裡面

自國體問題發生後政界要人靳償大總統素志藉遂好爵自縻之私京內外紛紛勸進函電雪飛惟黎黃陂處副總統地位終始共和萬衆注目對於該項事實不便表示態度瀛臺還出託名夫人拘恙歸政府願全名譽存心忠厚此其一般近頌帝制決定黎公深自養晦概不與聞殊袁大總統眷顧優隆突于十五日冊封黎公爲武義親王事前並未通知其策令中稱黎公爲上將並云與國同休戚士其敬承黎公于蟄居沈幽之際覩茲寵榮衷懷惶悚當即呈文辭謝懇請收回成命未見發表日昨十六號各部院領袖受慫上峯聯袂赴黎公私邸執禮慶賀黎公不知所爲傳命擋駕最後參謀部唐次長率領部員進謁黎公必欲晤面藉申祝忱需次客廳約數小時某副官長出入將命往返六七次黎公假墜持到底迄未握談又聞黎公當冊封未發表之先所有參政院長及領參謀總長事已向袁總統提出辭表數次亟欲脫離政圈長揖歸田表明心跡並擬通電各省敘述欵曲卒扼于電局之有所禀承難應呼吸前月各報哄傳副總統瀛眷將不日南旋食魚武昌嗣遂寂然或亦由此誤會本報前載黎公會客面色慘綠幾類楚囚個人之言論自由完全消滅有時眷念時局拭淚長吁故王爵加封一舉在熱心政客及一般適於專制政體之老官僚如陳璧孫毓等垂涎希望百方運動尚難到手而黎公乃自甘淡泊視高爵厚祿如敝屣恐免其身而郤之速拒之峻最後五分鐘成敗攸關在黎公已握南針于方寸矣明眼人窺此裡面其感喟又當奚若耶

黨人詹大悲被捕詳紀（上海）

黨人詹大悲湖北蘄州人前往寶昌路寶康里五十一號居住曾被偵探前往圖謀既未成旋遷至其友人溫楚珩家溫爲湖北案內通緝之人去夏曾滬遣派黨徒四出圖謀起事勢力頗大居址遷徙靡常前居寶昌路義泰米店樓上時改名汪養吾居孟納拉路富康里四百八十五號時改名馬文卿現居南成都路忠茂里五百四十七號此次攻製造局亦爲主要人物長江巡閱使駐滬調查所前日得某甲之報告遂於十五日通知新聞捕房派中西探捕於昨（十六）晨六時前往忠茂里由探員盧某假作送信入門溫見勢不佳欲逃即爲林所長與捕合力拿獲詹大悲在樓上聞聲由樓窗跳出欲越西籬而逃不得亦一并弋獲並搜出手鎗一支子彈兩匣秘密信件數封馬文卿汪養吾圖章兩顆昨午前解至公堂由王委員會同美副領事審問一過有一之從前同事人某甲證明詹之本身奉諭再開特別公堂復訊昨由所長林世豐專電張巡閱使並由楊護軍使會同楊慈議周道尹電達統率辦事處矣又一訪函云黨人詹大悲係湖北人前因與已經拘禁訊明正法之曹振武私造湖北官錢局僞錢票業經江甯上將軍在甯緝獲代運僞票之陳熙供出牽飭懸賞通緝在案茲經長江巡閱使偵探林懋越柯文明伯知詹改名陳克勤又名吉成與同黨山西人馬東海匿迹英租界南成都路五百四十七號門牌故與道尹公署偵探楊金和（卽楊阿五）投請新閘捕房飭派九號西探目裴司孟潑及華探目陳雲忠與中西包探於昨晨天甫破曉時協同前往拘捕而詹竟跳窗圖逃當經中西探協力捕獲並將馬東海一併拿住當時起出實彈手鎗一支及各項信件並記載同黨各人住處之簿子一冊解入捕房當由解交公共公堂請訊至十時由王襄讞會同美博副領事升堂提訊先由中央政府代表穆安素律師上堂譯稱此案被告因僞造錢票曾經公堂簽票飭提卽據九號西探目及華探目陳雲忠先後稟明昨晚十時許由長江巡閱使駐滬偵探林姓等至捕房報告後故於今晨六點三刻時一同前往先使道署偵探楊阿五僞充送信前往敲門竟然不應祇聞似將手鎗裝子彈之聲繼而將門叫開直達入內先將馬東海拘住並抄出手鎗因似有人從後面窗口內跳出故卽由包探韋金福及道尹公署偵探兜至屋後始將被告擒住並將實彈手鎗信件小冊子呈案請察繼據道署偵探楊阿五及華探韋金福相繼稟明兜捕被告情形中西官得禀卽將所控僞造湖北省錢票案由當堂宣讀問詹是否承認詹答不能承認因卽會商之下判詹馬分別還押候另行訂期研鞫

嶺南名流之逮捕（廣東）

三水人徐勤字君勉康南海之高足也在籍並不預聞政事此次凌福彭蔡乃煌等發起思集廣爲社徐嘗鄙之不屑及無恥之粵紳電京勸進徐尤恥之於是政府以徐係嶺南名流疑忌之心頓生粵吏時常遣人監視其舉動徐乃往港寓康樂道西廿四號三樓居住日前忽被駐港某偵探查悉告知粵吏粵吏遂照會港督派西捕將徐勤及王乃昌（廣西人前衆議院議員）劉天錫（新甯人）三人帶案控其設立一合例之會社罪由連裁判司提審有庚先律師爲被告等辯護幫辦求官將案押候連司問曰押候一星期可乎答曰可庚先狀師亦無反對惟求官准備告具保出外且云彼會往見警察司已允每人具保銀五百元惟未審憲意是否同意耳官准如所請遂命押候下禮拜六上下十點鐘再審准每人具保單銀五百元出外候訊識者知此案之內幕實由粵城惡劣紳衿與官吏狼狽而爲此傾陷之舉主謀者爲蔡乃煌及梁士詒云

參政院有改稱上院說

聞政府以帝國之國會仍以兩院組織之爲適宜除立法院擬改稱下議院仍以民選議員組織之外參政院改爲上議院其中以二項之議員組織之即一爲王公侯伯子男爵之互選議員一爲敕選之議員將來此項組織即規定於大中華帝國憲法之中則新憲法公布之日卽爲參政院改組之期云

開國紀念章之制式

新皇御極將頒布一種開國紀念章茲聞政事堂最近決定該章之制式其畧如左 章分金銀兩質爲滿月形邊用龍紋中鐫新皇冕旒御容金質章用杏黃緞綬繡以金色龍紋銀質之章用黃緞綬不綴花紋日內卽繪具詳圖恭呈御覽如蒙兪允卽由該堂先行訂造壹千份預備將來之應用

會議召集之傳聞

國民會議議員覆選事宜各省次第辦理內河南奉天兩省業經發表大約陽歷年內各省區卽可一律竣事近日外間喧傳國民會議政府議於陽歷元旦日召集等語茲經詳加探詢此項消息殊屬不確國民會議爲議定憲法之法定機關則憲法草案草定之日卽爲國民會議召集之期已無待言關於帝國憲法草案起草君主方論令參政院爲起草員之重行推舉則推舉發表及草擬竣事至快亦須一兩個月而國民會議非至明年一月之後不至有召集之命令也

軍隊能否擔任治安

大總統以改革國體一俟各部院籌備完竣卽可實行惟當時四國提出勸告中止書答覆書中有各省軍隊已担任維持治安可無他虞轉瞬舉行改革倘屆時稍有意外之虞卽予以口實特飭統率處分別電致各省將軍巡按究竟現在地方情形如何屆時實行君主能否不致有意外發生望再切實呈覆如軍隊不敷調遣准其臨時召募以期有備無患電到後限三日詳細呈覆不得以游移無據之詞入告致誤大局云云

大員之已呈遞辭表者

據政事堂消息最近在中央大員已提出辭表者已有六人計一爲國務卿徐世昌一爲審計院長孫寶琦一爲財政總長周學熙一爲教育總長張一麐一爲清史館長兼參政趙爾巽一爲都肅政史莊蘊寬此外尚有參政及非關重要者數人大約可均望邀允准云

巡按之榮典

政府前以各省巡按使出巡已前後報告巡視完畢情形曾交諭政事堂銓敘局從事核議考其巡視之成績以爲給獎之標準現聞該局審查已將竣事不日卽能稟明覆核以備陽歷元旦發表其給獎辦法畧分四等（甲）成績最優者授予勛位（曾授勳位者再行晉授）（乙）成績次優者賜給嘉禾文虎勳章（曾得勳章者再授勳位同）（丙）成績優者傳令嘉獎（或賞予金質獎章）（丁）成績平常者免予獎勵並聞成績列入最優者係浙黔及某某（省分未探詳悉）等三省也

犒賞軍警之欵項

袁公登極後犒賞海陸軍隊需欵頗巨政府業已籌得此宗欵項其支配如下

（一）海軍將官及軍士 二十萬元

（二）中央直轄各陸軍 五十萬元

（三）拱衛軍 二十四萬四千九百九十九元

（四）定武軍 十五萬八千二百五十五元

（五）武衛軍 十六萬八千零六十元

（六）京城步軍 九萬四千元

（七）京師警察 十四萬八千二百九十一元

小說 慾海黃鐘 (二十)

俞鏡清身服兵役 有死不辭 至于小弟從戎之初志 本在殺敵國除外患以衛桑梓 若言平一土匪 遂自謂有功 實非小弟從戎之本旨 大丈夫作事 成不能居功 敗可以任咎 即如李匪 他又何嘗不是我們中華民國的人 爲何我稱他爲匪 將他捉住 一如捉釜中魚之易 難道他就不是人麼 他所以不能如我們 也[illegible]他幼年教育 才敢肆行作亂 [illegible]演出今日喪命的結果 昔日大禹出 見罪人而泣 也不過是念他不教而誅的苦處 所以欲圖國家富强 非注意于小學教育不可 我中華民國 光復至今 已有年餘 然而報紙上所載匪徒倡亂伏誅者 無日無之 豈此等被殺誅之人 決無一有用之才麼 所以國家有內亂 最爲不祥之事 此時余在有司得人 力爲整頓 維持治安 無使人民皆因飢寒而化爲匪 或因缺少教育 而流入匪徒 以致有用之人才 盡爲釜下之鬼 大背上天好生之德 豈不可惜 說罷連聲長歎 部長聽俞鏡清發此一番議論 不由連連點頭道 賢弟所言 實切中時弊 愚兄佩服之極 俞鏡清當時謙遜了一回 說請諸公上馬 我在此當即卸去軍刀 歸我的隊去 部長道 那兒的話 軍中無戲言 賢弟請上馬罷 俞鏡清再三不肯 後來還是讓部長騎上馬 自已帶着隊走去 回到自已隊內 將槍械等項 一律交代清楚 部長知道他是不好功的人 也不和他說那些個記功的客話 惟叫他到營裡 好好兒的歇息幾天去 自已第二天 隨率領隊伍 來到河口 與衆紳士見面 兩邊接洽之下 另籌善後之計 猛一抬頭 見街市冷落 不見有一個巡警站崗 忽想起我當初往這麼來的時候兒 上峯會告我道 警長余金粲 與李萬財 協同爲惡 務必一同拿獲 不想我一時慌亂 竟把此事忘記 並未發令叫俞鏡清一同拿獲 自已正在發怔 忽見俞鏡清走來 遂即用詐語試探道 說鏡清 你怎麽不把警長余金粲 和李匪獨在一處 兵士們看着也方便點兒 俞鏡清道 部長你不要詐我 此事其錯不在我 你並未發令叫我拿他 你僅是發令 叫我佔據青山 至于李匪 我全是不應當拿的 部長被他問的無言可答 楞了一會兒道 這個事 其錯固已在我 然而事已至此 應當怎麼辦哪 俞鏡清樂得傍觀 坐在傍邊 低頭不語 部長無法 在屋裡走來走去 暗想警察爲保護人民的要政 豈可任其廢弛 遂給商會打了個電報 問他們那裡有警務人才沒有 商務會復 請憲兵部委人接辦罷 部長當時翻開紳士的冊子一看 見有一個兩江師範畢業生 又在江西高等巡警學堂畢業 此人姓楊名萬宗 當令值日官將他叫來 不一時楊萬宗來到部長前 部長道 現在有一個警察廳長的缺 你可願意去 楊萬宗道 兵士學術很淺 深恐不勝其任 部長道 不用過謙 俞鏡清從傍笑道 我知道你也是不好作官的 部長既委你去 你就去得了 不用推辭了 部長當令俞鏡清寫了一張委任狀 狀云

爲委任事 查河鎮警務長 余金粲 在任捲逃 除協拿另外 所遺缺額 着以憲兵第一隊第三排憲兵 高等巡警學堂畢業生 楊萬宗充任 此令

(未完)

介紹新刊書籍及惠贈書籍欄

▲廿世紀 十二月號 發行所 東京市京橋區卅間堀三 廿世紀社

▲拓植新報 十二月號 發行所 東京市京橋區北紺屋町四 拓植新報社

▲東亞公論 第一號 發行所 東京本鄉區淺嘉町七四 東亞公論社

▲東亞之實業 八卷十二號 發行所 東京日本橋區久松町一四 東亞之實業社

▲日本及日本人 六七〇號 發行所 東京市神田區鎌倉町三 政教社

▲講談倶樂部 新年號 發行所 東京市本鄉區駒込坂下町四八 大日本雄辯會

廣告

小兒良藥 樋屋奇應丸

專治 失神 癲癇 害虫 發熱

到處藥店皆有代售

樋屋合資會社 大阪天滿橋

章廉士紅色清導丸 PINKETTES

深知此丸極和平極靈妙

自己之肺經軟弱治愈之後且治小兒腸胃積滯等患

盛京[illegible]來書云 血氣喘胸痛嗽疾之症五年之久以致頭痛身弱食不甘味寢難安枕遍訪名醫均無效力披覽報章始知與余同病者皆賴韋廉士大醫生紅色補丸治愈余即向天津華英大藥房購買二瓶如法試服日漸輕減胸寬氣和再服數瓶多年痼疾消於無何有之鄉且身體較昔尤健面自轉紅 余大小兒文彪年纔五齡素患腸弱大便停滯久不暢解胃口毫無余即予以清導丸以通其[illegible]後來仿單給以韋廉士大醫生紅色補丸未久便即暢行身亦弱健余得此恩實感再造豈能緘默乃具証書告同患斯疾者有所問津 韋廉士大醫生紅色補丸不論男婦老幼功效相同曾治愈無數之患胸肺軟弱瘋濕骨痛諸虛百損少年斲傷胃不消化以及婦女疑[illegible]經售藥者均有出售或函向上海四川路九十六號韋廉士醫生藥局函購每一瓶英洋一元五角每六瓶八元在內

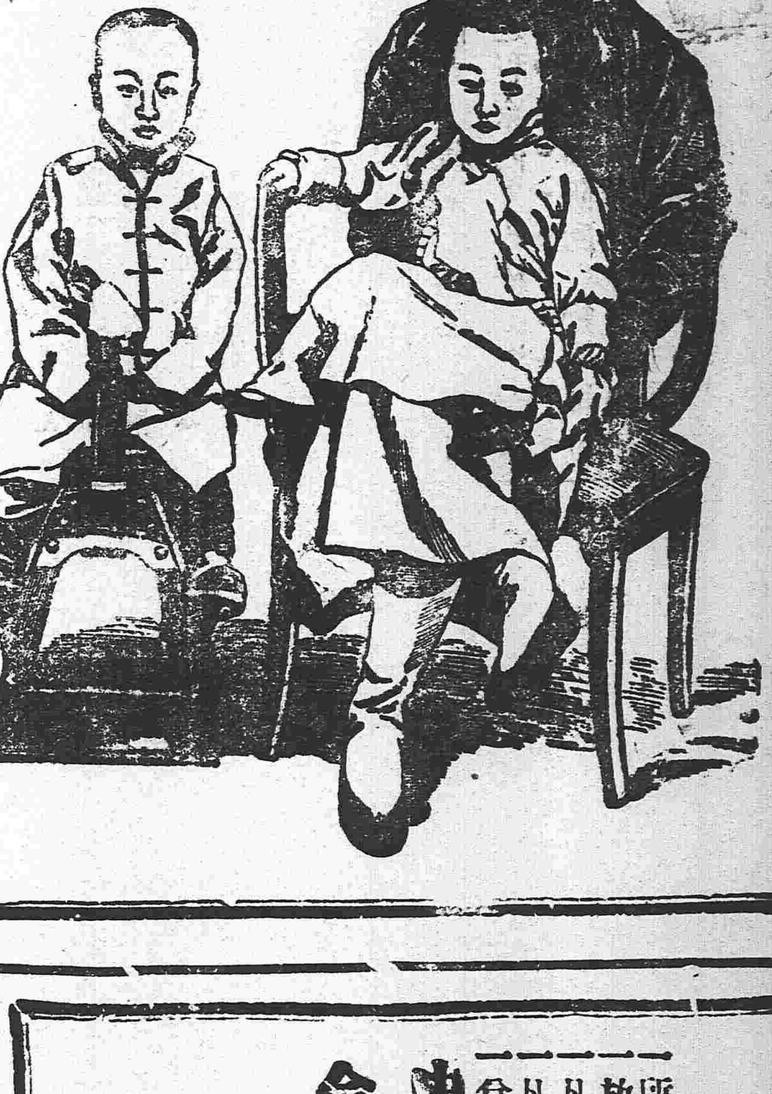

直隸大津劉君朝侍與其公子照

浙江菱湖南商林西市范福泰[illegible]雄君來書云自服紅色清導丸後即覺大便通暢有序頭暈全愈余深知該丸藥性和平而功效亦甚見著也 韋廉士紅色清導丸專[illegible]結頭痛肝熱肝火上升胃氣穢濁舌苔黃厚等症如尊處無從購買韋廉士紅色清導丸請寄郵票大洋六角[illegible]四川路九十六號韋廉士醫生藥局原班寄奉一瓶

東三省經理處 源來盛

確能爲[illegible]瘦者長肉

如諸君昨晚曾赴豐盛之筵席[illegible]所食各珍鮮佳餚中之肥質竟何往焉且身體重量無見一兩之加增其故因所食之品已過[illegible]猶如煤炭經過一未燃之火爐也其質固在而未得其功用者因消化機關已失靈敏須立時[illegible]第一觀無益之物不可再食惟每日三餐務使有序每餐服首穀藥片壹枚至二星期之久[illegible]機身體止少有五磅至八磅新肉之加增首穀藥片能使無數之紅血輪歸入血內運所食之肥質週行各部因該藥片能與食物同時消化一月之後身體能增十磅及廿五磅之重量首穀藥片以六種功能肥身之藥料製成功效浩大價值尤廉

東三省首代理處

▲奉天、中西大藥房、大[illegible]藥房、慶元永、[illegible]藥房、同仁藥房 ▲海城、華西藥房 ▲遼陽、天錦成號、福慶長 ▲大連、華西藥房、[illegible]藥房、天和藥房、華泰藥房、濟仁藥房 ▲新民府、天益長 ▲安東、東益增號、 ▲鳳凰城、西增達 ▲鐵嶺、[illegible]和盛 ▲公主嶺、三合公 ▲長春、興亞藥房、均泰號 ▲吉林、五洲大藥房 ▲哈爾濱、天豐厚、世一堂 ▲開[illegible]、[illegible]德生 ▲[illegible]、寶善藥房 ▲牛莊、中西大藥房、益增號 ▲錦州、仁濟大藥房 ▲山海關、泰西大藥房 [illegible]及各處大藥房洋貨店均有出售

每一瓶[illegible]洋一元五角每六瓶八元遠近郵費一概在內

上海[illegible]路十七號 中國總批發處 新順發洋行

英國倫敦 美國紐約 首穀藥局謹啓

奉天老萬德堂中外馳名

本堂開設大南門裡路西醫業醫學立案支號北京總廳醫官考方驗藥批准立案民政部註冊

▲世傳參茸百效丸 此丸當治先天不足[illegible] 每盒一元兩角大盒五元

▲秘製止嗽一點丹 此丹當治肺經虛弱[illegible] 每付六角每封五元

▲崇門參茸虎骨酒 此酒當治筋骨麻木[illegible] 四兩角大瓶二元五角外城大瓶三元小瓶伍角

▲神效婦科補血丹 此丹當治婦女諸般[illegible] 每盒壹圓貳角大盒五圓

▲平胃安痛化積丸 此丸當治男婦胃脘[illegible] 每付伍角每封四圓

▲癬疥兩種龍金水 此水早以馳名當治[illegible] 每瓶五角

▲頂上虎骨熊油膏 此膏當貼筋骨麻木[illegible] 每貼三角每大貼五角

▲秘製五寶淨毒丹 此丹當治五淋白濁 楊梅下疳魚口便毒[illegible]每合六角以上諸藥實無二價

各省賣藥處

卜魁慶泰福 哈爾濱義昌信 復州永發祥 輝南廳天慶東 吉林縣振興隆 盤石縣福興魁 朝陽鎮東慶長 金州復興長 西安縣永興長 西豐縣永豐厚 東平縣三文建 新民縣協玉號 長春縣德盛和 柳河縣義興成 三城子六合號 臺安縣復慶昌 盧龍支號北京前門外糧米行大街

海倫府科發東 綏化府廣源東 海龍府發合興 呼蘭府同昌永 洮南府福順興 通化縣德盛普 法庫門忠興號 扎蘭屯鴻興東 昌圖店天益成 鎮安縣世興德 廣寧縣世興昌 牛莊門德興永 錦縣德隆茂 懷仁縣興德東 新城府世昌恆 劉二堡德興隆

大連協茂盛 昌圖府義發合 開原廣聚昌 奉化縣德茂齋 鐵嶺天濟亨 遼陽福泰興 海城興盛號 牛莊天合福 蓋州謙利成 營口廣順棧 三姓信合成 莊河德隆棧 大孤山[illegible] 安東[illegible]益增 鳳凰城益增源 本溪縣東盛和 金蘇牌匾便是

山口運輸公司

啓者本公司鐵路沿線神戶設立有年經營代客轉運貨物均各糧石繼續不斷今因北滿各公司振興敝公司特於大連開設門面以及本埠有支店祗因牛家屯在欄頭街內於途遼遠以辦事往返不諸君致便是此今在營口老爺閣街重新設立門面至於各城運送物貨上下均近甚順妥遠者可易辦如蒙賜顧請爲面議

大連市監部通

支店出張所 長春、公主嶺、四平街、開原、鐵嶺、奉天、遼陽、牛家屯、西營門、旅順、

設在地 左開各支店設在專用鐵路枝條 長春 公主嶺 四平街 開原

本行除照一般銀行例辦理一切外尙注重各項事宜如左

一 所有辦理存款務以親切叮嚀爲宗旨

一 放貸及匯兌事宜務主簡捷以便顧主

一 凡放貸將各種公債票爲抵押者息率格外從廉

一 凡各種公債票照市價從優交易

一 兌換金銀小洋事宜照市價格外公道以廣招徠

中日合辦 正隆銀行 總辦 安田善三郎

大連大山通 電話長六八一番

旅順舊市江町 同分行 電話長一一五番

營口元神街 同分行 電話長二一二番

奉天小西關 同分行 電話長一二五二番

長春東斜街 同分行 電話清二七〇番

開原大街 同分行 電話長一六一〇番

廣告

痔瘡之良藥

ちの良藥

安川藥劑官創製の本劑は實質の善良さ効力ノ卓越ざは一般に信用あり論より証據は試し見給へ

全國藥店に取次あり

內用痔退丸は病毒を撲滅除去して
外用退痔劑は脫肛出血痔核を治す
定價內用卅錢五十錢一圓外用同價

本舖 東京市日本橋區上槇町 安川晃榮堂

雖投以黃金百萬
一身之健康難買 惟

蜂印香竄葡萄酒

はちじるしこうざんぶどうしゆ

朝夕每飲一杯最能
保身體之健全及精力之增
何以然之蓋其無限之滋養與其美味
皆能化而爲血爲肉爲力之故也

內外國最高金牌銀賞廿四個受領

賣捌元 東京本町 近藤利兵衛

奉天

藤田洋行

本店東華門大街電話二二四
支店鐘樓南大街電話二二四

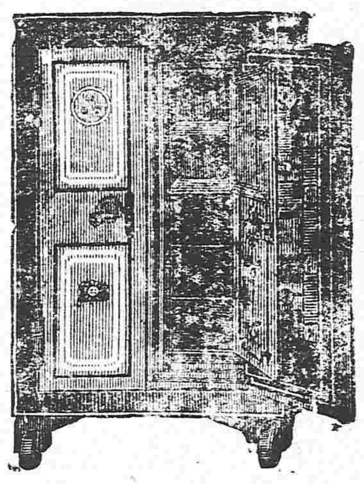

鐵器機器材料
五金雜貨俱全

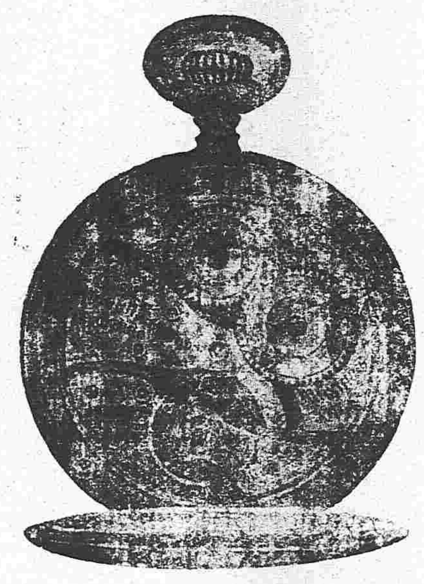

金銀鐘表寶石
首飾高等雜貨

健胃 **太田胃散** 壯腸

本堂虔製胃散寔係家傳秘方屢試屢驗奏效如神苟重衛生諸君常用此藥可也須於飯後服下必能尅化食物壯胃補體

本藥專治脾胃虛弱食飲停滯吐酸嘈雜胸膈鬱悶或[illegible]食油膩生冷宿食不化攻衝作痛口吐清水緩氣連聲不止或口臭難聞夜臥不安口角流涎臟胃諸痛兼能解酒毒併治船暈嘔吐水土不服等症極[illegible]効驗不拘男婦老少俱用此藥一服每服一匙放在舌上溫水送下重則二服[illegible]愈凡十五歲以上減半[illegible]服七歲以下再減半或用糖泡水送服[illegible]重症每日須四五次送服無不奏効真養胃衛之[illegible]寶也

每罐價銀

大極	廿一天量	洋五角
大	十三天量	洋參角
中	七天量	洋兩角
小	三天量	洋壹角

經理批發 大連浪速町三丁目 日本商藥會社支店

老鵰牌 精製煉乳

本牛乳兒服之足壯健体可謂下第一

養腎內補丸

定價
三十日分 金貳圓五十錢
十二日分 金壹圓十二錢
日分 金六十錢

定價
三十日分 一打 金卅五圓
十二日分 一打 金十二圓
五日分 一打 金六圓

村井延壽堂大藥房 總行奉天鐘樓南大街 分行天津日本租界壽街

人生於世以身爲主身體强則百事可作身體弱則一事難爲可見身體之强弱一生之榮辱係之矣所關不綦重哉然往往人多失於檢束或思慮過度心血受損或讀書過勞腦筋受傷或用力過分害及四肢或放縱情慾虧於腎水倘於此不求保養之方實難期有健康之一日本主人心存濟世不忍坐觀是以博採東西醫理悉心研究數載始得病是之真諦遂一治養腎內補丸聊作救人之寶筏務請以供斯世也夫是藥均係真正材料効力甚大有病者服之固有除沉痾之功即無病者服之當更臻健康之効如先天不足氣血兩虧神倦體疲腰腿酸軟胸膈膨脹脾虛胃弱氣短痰多勞傷失血下元虛寒陽痿不舉精薄無力手淫失精調養不良其他諸勞百損五勞七傷等症無不奏效如神諸不信者嘗之試知余言便之不謬也

各埠藥房出售

分行 長春北門外旭町
分行 大連市伊勢町街

洗臉粉 牙粉

双美人洗臉粉

世上男女自嘆其容貌之醜陋者實不少矣是則人生最大之遺憾也人生斯世其賦性固不一有才者有不才者才者學而益發揮其才能不才者亦學而可爲才矣於容貌猶然其謂美謂醜惟依如修容之何而生故嬌容固不足誇醜惡亦不足歎常撰擇粧料不怠修容昨媸今妍追日而美貌成焉然粧料中果有如此効驗顯著者乎盖双美人洗臉粉哉往者洗臉粉之効力微弱不過僅用於婦人之顏面及頭髮而洗滌塵垢除油質而已近代醫術之進步化學之發達不使其効力止於此吾双美人洗臉粉即按化學之法而虔製其効能與前迥異不特能洗滌汚垢且克營養皮膚保全健康無論婦人男子用之無不適宜實係干衛生修容二者兩無遺憾實爲當今粧料中之白眉亦非自家之私言也

双美人牙粉

牙者健康之門戶也故牙齒一壞則胃腸從殤胃腸一壞則身躰依之傷害而牙齒之健否關係牙粉之良否極大諸位欲保高壽者立刻須用双美人牙粉然世人或唯願價廉而購貨多不顧健康衛生者是則捨財也故一失其採擇則不啻失財亦損貴重之身躰豈可不慎哉此双美人牙粉配合二十餘種之貴重原料而虔製有煉製粉製二種其品質優秀効驗顯著乃在牙刷之毛端少許而用之則能完堅牙齒爽快精神請速購用証之

双美人化粧品 總經理天津 奉天 營口 寺庄洋行

●各埠銀行及錢行市　●公主嶺　●四平街　●開原

東三省新聞

▲奉天▼

●監犯圖炸未遂

瀋陽模範監獄十九日夜十一時許槍聲隆隆連發八九響未悉何故洎翌早擾高等檢察廳長梁炎生氏轉據該獄典獄長李介生呈稱謂是夜監內有命盜各犯因聞新主不日登極伊等罪在不赦故謀反獄幸事前洩露電知陸軍鳴槍於外衛隊嚴防於內未致兎脫等情報告段香岩兼按諭令查明單開批候即行槍斃以除害馬而昭烱戒云（上）

又據一訪函云此次擾亂新民法庫之巨匪老二哥與其夥匪王某經二十師勦捕轉竄入北京被京中警廳偵探捕獲轉送駐紮山海關陸軍二十八師派兵轉解到省交將軍署軍法課訊供認搶掠不諱羈押在模範監獄王匪即於是晚（十九日）十一點半鐘將刑具解開越出上房綁女封某看守查覺當即呼喚司法警察數十名週圍射擊一時槍聲隆隆振動市面所有獄犯異常恐慌迨至三鐘餘王匪受傷被擒誼擬即日槍斃云（十）

●段軍按治奉之政策

段香岩上將軍夙爲大總統所器重前以中日協約締結奉省地處要衝非威望素著之人不能鎭其間不可因命來奉兼攝軍按二任視事後頗覺勵精圖治翼戴中央茲以中日雜居之期將屆須妥爲籌備以免臨時周章特派顧問官李新棠舒鴻儀二員入都向政府請詢機宜一面召集軍政二界重要人物議定政策五大端（一）整頓軍隊　本省軍隊已有三師然地方遼濶不敷分布且鎗械多有朽壞不堪適用擬將遼源洮南二鎭守使所轄防營改編二師另再徵兵一師合成六師並籌鉅欵向天津上海二處製造局定購新式快槍十萬枝以資應用（二）增添警察　奉省警察限於經費城廂內外不敷支配致外人乘隙藉口在華界設立日警派出所數處強行干涉民事前巡按使張元奇不知據理力爭損礙主權實非淺茲飭外交特派員向日領要求撤去外並飭警務處長張宏周與財政廳磋商每年增加警費四十萬元添招巡警分布各處（三）改良保衛團　保衛團之設原期民間互相保衛防禦盜賊且爲將來實行軍國民制度之基礎乃奉省開辦將屆一年各縣設者寥寥且有一二不肖知事串通劣紳將保衛團經費添設處部團總藉圖朦混茲擬就省設保衛團總籌備處期以一年之內全省擬設團丁二十萬名其經費除舊有飭各縣實收實報外不敷之數呈准中央於民間每田一畝加徵畝捐半角以資應用（四）廣闢利源　奉省地大物博甲於全國鑛產林業漁業製造現雖陸續開辦無如資本微薄無以繼後每致半塗而廢終致落於外人之手茲擬招商集股開設實業銀行專以補助經費挽回利權又以奉省荒地甚多廢棄可惜當將郭爾羅斯中旗烏拉特旗二處荒地約十萬餘畝招工開墾俟有成績當將各地陸續開放（五）愼重外交　中日雜居之後民間交涉日多經日使與外交部協商就各雜居之地設立中日會審公堂一處仿照上海辦法遇有華洋訴訟案件由中日二國派員蒞審茲擬就本省司法經費項下每月撥欵三千元撥充該公堂用又恐民間言語不通每多誤會致生交涉特飭員編輯淺顯之日語問答一本廉價發售以資民間研究云（四）

●會議防範

上將軍段香岩氏以國體變更人心浮動迭經戒嚴防範尤慮疏忽昨二十日召集參謀長宋玉峯各副官暨二十七師師長張雨亭五十三四湯梁兩旅長蔡芬張各團長等在行署會議防範匪黨加厳辦法並議定每星期會議一次議決通飭各處軍防一體照辦云（十）

●東三省清鄉督辦有人

段兼按會同吉黑兩省商議辦理東三省清鄉事宜以清亂源而維治安聞已議決派馬瑞祿爲東三省清鄉督辦從事進行云（玖）

●遼源洮南設立稅關

遼源洮南兩埠開埠在即現聞奉天段兼巡按已咨商財政部及稅務處請將該二埠設置稅關以收正欵聞財政部及稅務處已允准矣

●沿海之冬防計畫

奉省東南濒海延袤千里中間江河相望介在韓疆每有亂黨發生擾害地面賴河防艦隊游弋嚴緝現屆冬寒河水封凍尤應格外注意聞當局擬將鴨江遼河兩警局擴充警額改爲聽制並多購船隻器械作正開銷以昭愼重云（平）

●派員調查外蒙舉動

公署奉政事堂電開謂現在國體業已表決新君不日登極而外蒙對於君憲成立之贊成與否尙不得知仰卽就近由省派員切實調查具報等因聞段兼按現已派諮議官詹貴珊前赴外蒙一帶從事調查矣（平）

●段兼按注重祀天通令

上將軍段香岩兼按以本月二十三日冬至應行祀天大典經通令各道縣敬謹從事仍恐未有深明此事者用特復行通電照左開奉行（一）屆期務須躬親往祭果有特別事故未克遵行者恭代何員銜名報查（二）一切牛羊祭品准作正式開銷不得敷衍將事以昭鄭重（三）天壇舊址除存在不計外如有毀損者一律先期補葺完善此後責成就近村正看守不得仍前荒蕪云（上）

●營口警察廳長易人

營口警察廳長劉亥年自全省警務處長張宏周氏蒞任後派員密查以該廳長不勝厥任且有種種劣跡當以該埠爲水陸交通要道丁茲中外雜居期內未便令其遷就致誤警政上之進行惟一時物色無人故未發表嗣經段香岩兼按調到李桂林一員聞係東洋警監三年畢業日歷任天津江蘇警務要職着有成績遂委任前往於今晨南上云（十）

●通電豫禁年貢

政事堂陸子欣國務卿現奉主座諭令年關在卽各省封疆大吏不無妄晋土產以爲貢獻之嘗試此種秕習在淸時爲貪緣之具致令上下成風習爲慣例甚至有標呈年金鉅萬者現在貌躬薄德既謬承萬衆推戴適値新年此弊切宜首除以杜悪習等因聞已分電至奉想預備苞苴奔兢者至此不致公然進獻矣（上）

●黑省警務見習員遄返

黑省朱子樵兼按前派員赴大連調査日本市制兼實地學習警政法規之辦事委員劉春齡徐明棱等業于日前期滿共同奉天派往之見習杜汪四警官一併來奉面稟段香岩軍使備述日官優待厚意並盛稱立法之美善勾留一二日因段氏有致朱按要函守候繕就于今晨持去買乘南滿滊車北返云

●解送蒙匪

著名蒙匪某某等三名向在洮南以北地方肆行搶刦經綏陸軍隊拿勦捕終未弋獲現經洮鎭守使招服向順于昨晚四鐘由北解送來省寓北關某店卽于是日交給上峯以便設法處置云（亥）

●孤兒院經費有著

孤兒院院長榮勖臣逝世後經李揆一副院長富斯鉅任該副院長日前躬往黑龍江面謁朱子橋將軍懇爲募集捐欵以爲發展孤兒院之需業經朱將軍擔任代發捐簿若干冊政軍學工商各界無不竭力輸納月內可集成鉅欵匯寄奉天且聞段將軍對于此種慈善事業亦極熱心昨囑政務廳長傅見李揆一院長亦卽代募捐欵孤兒院得官界如此提倡想不至有始無終焉（古）

●上將軍挑選衛士

上將軍段香岩自蒞任以來對於匪黨非常注意近以所部護衛不敷分布日昨飭令憲兵王劍秋督長挑選高等憲兵六名以資護衛而資防範擬定日內送入軍署防護云（士）

●各知事往過來續

民國國體確定各地方官此後關於帝制之政治亟待商諸段香岩兼按以定從違而免隕越並冬防年防內種種要政均須請示故鐵嶺陳漱六新民廖鍐如兩知事來省躬稟一切臨江縣潘笠暄錦西縣王景松本溪縣畢輔廷黑山曹樹葭各知事又聯翩前來約候公畢卽行回任并聞各該知事亦有爲按使所電調進省以資考詢者

●單廳長通示印紙發售期

瀋陽地方審判廳單豫升廳長日出示一道略謂奉高等廳轉奉司法部令開本部上年六月間會同財政部規定民事訴訟書狀貼用印紙辦法十九條先由京師試行從無阻碍繼而福建省亦請仿行惠利政應於十二月起各省一體舉辦並將銷印機一具印紙併頒到廳當查奉到已晚准印需時着定於明年一月一日實行除呈明京部外特此通行奉此遂於本廳會計科內附設印紙發售處並所專司經售並將原章十九條及發行日期通示訴訟人周知云（上）

●祝君憲

省城各學校訂於本月二十五日奉同全體學生在大南門內教育會門首舉行君憲慶祝會刻已鳩工搭盖松牌樓各校學生預備唱歌軍樂屆時定有一番盛況云（仲）

●私販子彈

某營兵士劉某與其姊夫某所開之鐵匠爐私買子彈十萬粒當被將軍府偵探訪知於日前將該兵士及鐵匠一併拘案懲辦矣（仲）

●公教進行會勸募賑欵

城北道義屯太平莊等處今夏大水爲災五穀不登農民凍餒難堪公教進行會惻焉憫之于是糾合同人勸助捐欵設立粥鍋廣行仁愛于前星期日被災情形及指欵事宜爰壹講演集成數十元現在該會擬派人分往各處勸捐以爲集腋成裘之計俟捐欵將有成數然後具冊報告云

▲營口▼

●擬設吏治研究所

瀋潘道公署現奉省垣段兼按准政事堂電開以分省候補人員爲數頗多亟應籌設吏治研究所俾各員得以入所研究以資造就如遇缺出再依例提補聞榮道尹已將此事提前趕辦矣

●粥廠預期開辦

本埠西商會粥廠每年冬季皆由山東寄骨祠前搭棚施厰以賙窮黎惟本年舉辦甚遲以致飢餓貧民乞食道路慘不忍覩公共團體殊多訾議何則此項粥廠與東街之公義粥廠莫之與比東街係臨時勸募此厰本有積資舊管新收可以挹注現聞該會在事諸君均皆感發天良提前舉辦擬定舊歷十一月二十日開厰施粥云

●屠獸場日見起色

本埠警察廳所屬之屠獸場設有醫官一員前係警廳醫官劉炳秋兼任嗣因該醫官陞任防疫院院長繼任者爲何氏紹齋查何氏雖曾辦理場務並無醫學文憑劉廳長爲整頓場務起見特委專門醫學畢業生徐子恆 該場醫官聞徐氏到差旬日內容外表較前均彤起色云

▲牛莊▼

●軍警戒嚴

國體變更上海肇亂牛鎭軍警恐有亂黨潛入境內圖謀不軌殊與治安大有妨礙前經駐牛右路巡防哨官房壽生與警察區官喬子駿會議嚴查店簿夜間多加軍警在各要隘防守種種戒備甚屬嚴密云

▲大連▼

●聞有倡舉義旗者

帝制告成共和已亡國內人民受强權之壓迫表面雖屬贊成其實則人人反對早爲本報所揭載頃得黨人確實消息據云各省現已運動成熟俟籌備完竣壹齊舉發背叛元凶不難壹舉殲旃陳烱明近在南洋籌有鉅欵業將部下布滿各要地一朝發難北省同時響應聞陳某富於軍略且有道德爲黨中之有名望者屬主張急進之壹派不日即將勃發云云（惟計畫如何尙未探悉）從此南北大亂不知胡底彼爲皇帝者其能獨安否耶

▲通化▼

●人民反抗稅捐

昨日通桓稅局派員下鄉淸查圈底各鄉民多不贊成突來鄉民六千餘人勢甚猛烈不允加稅經潘知事向鄉民苦口演說納稅爲人民之義務不容反抗該鄉民以爲年成不佳民不聊生要求縣知事稟請上峯緩期加增能否允准俟訪續誌

▲安東▼

●安東中國銀行沒收儲金

救國儲金原由商民發起本非官府提倡官府自無干涉之權本年十月間經上海儲金總事務所宣布發還凡甘願存儲者由五年一月起另換存單不願存儲者聽其取回以昭信用奉天營口分事務所已通知中國交通兩銀行如數發還獨安東中國分銀行經理劉克勤將收還並言商民儲金原爲救國今國体變更需欵甚急以此金救濟甚屬相宜提取何爲嗚呼以一分行之經理將儲金非法沒收是直與白晝攫金者何異未知儲金該銀行者能默認否

▲岫巖▼

●慶賀國體

縣行政公署十三日奉按使電令國體已定君主有歸仰於十六號官民一律慶賀云云屆期各機關並各界均皆懸燈掛彩張旗慶賀以表賀忱而樂永安云

●更動防兵

駐岫巡防哨官趙欣輔氏由遼調駐岫邑未及二月聲譽卓著昨日聞該防營長電調趙欣輔仍駐遼防併將鳳城西黃花甸駐防李哨官調駐岫邑云

▲黑山▼

●團長告退

駐紮黑山陸軍二十八師騎兵二十八團團長唐友三君以年老屢次辭職當蒙師長允准另委第一營營長楊君接充查唐團長辦事認眞約束有方此次去任一般人民咸有依依不捨之慨

▲開原▼

●查學認眞

省視學汪君於昨日抵城今日親臨各校視查各教員講授功課相繼將城裡各級學校一一查完定於日內下鄉調查云

●放賑有人

章知事因河套受災甚巨如不資助難免餓莩故挪用捐欵購粮壹百石運至災區當妥定李祥林爲幹事員並令陳區官襄助一切該員大約尅日起程前往散放云

▲昌圖▼

●委員熱心稅務

昌圖鷺樹稅捐徵收分局委員楊君明九辦理國稅涓滴歸公當此年景歉收商業蕭條各局比較不敷惟該委員整頓有方每月比較倍增卽如十冬兩月長收九百餘元因該委員以國稅爲懷寢食于斯該局迤北横溝子火車站各糧商棧向不報捐緣與梨樹縣毗連互相隱飾經該委員認眞查察溯本追源而梨樹並未得有此項捐稅當同警察區官高君起山往返數次嚴與交涉該商亦無法隱飾承認照章報捐並公立商號合聚成領官斗一面歸鷺鷺樹稅局按卯期報捐每月可徵捐四百餘元足見該委員熱心捐務之一般也

▲西豐▼

●視學盡職

西豐自設學以來歷年經省視學查驗敷衍從事無或指其醇疵乃日前道視學孫鼎元君來豐查驗學務親往各校考查學生課程詢究教員優劣曾視學中之絕無僅有者也

天氣

▲長春▼

●儲金團決議進行

本埠儲金會前次會議決定投票以定發還或進行之方針茲于禮拜日會議決定進行取決而散

●大宴耆耋

駐長日本領事山內君自大正皇加冕慶賀後無時不有壽山福海之祝茲于月之二十號在領事館擺設酒筵邀請八十九十歲齒德兼優之老叟齊集壹堂叩拜皇帝御像大開宴會共伸慶賀以表國家君民同樂之幸福云

●運鹽得人

吉黑榷運局自陳局長任事以來將局內大小事宜逐一整頓裝運一事尤屬緊要今已准予寶記公司包辦該公司經理人馬虎臣在長春工界數年信用素著陳局長早有所聞是以信任委託將來較之他人自必勝一籌也

▲哈爾濱▼

●裁判反復

濱江縣知事兼理司法每遇人民訴訟雖無公然賄賂而判決各案均由執政者喜怒是用近聞二事特誌之以供法律家之研究日前有妓女劉順卿者因被領家虐待投告警區轉送到縣經帮審張植畲研訊該妓供稱因被虐情願照原賣身價自贖否則請入濟良所張君以虐待未有傷害當判該妓將買身價洋還劉許伊自由劉出甘結彼此兩無干涉不想案結數日聞張蘭君知事訂行返判復將順卿傳案羈押判劉交還順卿贖身價洋且積壓一月之久竟未判決此其一也又雉髮匠閻春橋因與同夥蔡自田口角鬪毆將蔡毆傷經警送縣由舊歷九月間判決苦工二月撥歸分監工作日昨期滿至縣候釋而張知事以原判四月撥送工作錯誤四字仍發分監工作二月按法律皇皇何等慎重該縣判案返復批斷錯誤如此其餘從可知矣

雜報

▲奉天▼

●取締書報

段香岩兼按使以近有不法之徒藉口言論自由出版悖逆書報如甲寅雜誌及中華新報等藉詞煽惑搖亂人心當即通飭警廳轉飭各書報局一律不准銷售違者從嚴罰辦云 (仲)

●群兒作惡

大東門外一統碑附近地方現有惡劣小兒十五六人彙集一團在該處阻止來往載運大車如車載有柴草煤炭等物勒令付給若干稍有吝色即行分搶並有將車夫草包等人打罵交加者倘車疾馳該小兒等尾隨用磚瓦石塊向前飛擊以洩其忿以故往來行人多有危險而大車等因之亦不能時常進省似此行為迹近匪徒若警察不即禁止恐將養成匪徒也(亥)

●雌威大振

小北關小什字街南胡同朱姓婦新由山東搬來以開設煎餅舖為業該婦兇悍絕倫日令其夫燒火推磨而不給其一飽惟己則什美自供夫固低首下心不敢與較日昨竟令其夫不與同床別尋佳偶聞已為其同鄉及叔父知覺出而干涉矣(亥)

●是禽獸焉

小西關長發園西胡同住有宋姓孀婦并其及笄之女子家中甚為清淡盍其長男時常外出家內無人照料當邀舅氏闞某代理家務因係至親自然不避內外何圖闞某禽獸行為竟與甥女通姦且與女約不日偕逃宋女遂收拾行李正擬從舁適其兄歸家經鄰告知當驅逐舅氏于滑陽閣置妹氏于樊籠云 (平)

●柴車運槍

警察第四署大西邊門外分出所日昨十九在該邊門外調查拉柴大車神色倉皇當由該警士在車內搜查得快槍參支將餘及車壹併扣留解署轉送警廳訊辦說者謂與土匪獄未遂案有關故自後柴草大車來城售賣稽查當倍加嚴厲焉 (上)

●勾引婦女

城關內外大炕指不勝屈凡開大炕者其術皆能勾引良家婦女使之墜入個中故好遊者咸樂與之交際南關雙小廟子胡同孫姓婦頗有姿色以針綫度日狂蜂浪蝶聚集於門前而該婦舉止端正無術干犯每日從事手工了無他念昨聞有某萬子者(姑隱其名)出資二十五元託某大炕代為媒介該婦見財起意亦即允從相見然二人之能否結合尚未可知(平)

●賣妹為娼

南關住戶史某無賴子也放僻邪侈無所不為致將先人所遺大好家產未數年銷費淨盡衣食維艱與嗟仰屋前因過於窮要賣淫妻室李氏係名門淑媛不甘辱身大歸而去聞日昨竟將十五歲之胞妹價賣九門外四等娼寮為娼得洋二百五十元業經人財交割矣倘使其父母在泉壤有知該不孝之罪其能恕乎 (平)

●妓女逃跑

九門外三喜堂妓女月卿錦縣人本係良家婦女因被人引誘投入娼寮現因受領家虐待痛苦難忍於日昨與某客人潛逃無踪現經該堂掌班劉二遣人四出尋覓但不知能否尋獲耳 (平)

●買贓受罪

大南關下頭住戶張姓家蓄養肥豬二隻日前出院尋食被某小偷盡行竊去賣與小南門裡某肉舖得價洋十餘元不意張姓偵悉購物尋視當即呈報該管警署將肉舖掌櫃拘署判歸張姓趕回云 (十)

●有約不來

小南關下頭寓有趙氏婦貌寢而淫與前巷宣姓偉男有染每伺伊夫外出即串迭續舊前夕宣某已承諾前往因宣尚結識一李二妞土娼忘却豫約履行李處致趙婦燃灯候至夜半不聞足音趕他約遂找向宣某索取夜合費糾纏將往警署至中途趙婦忽生憐心放釋宣某而返一時圍觀者如堵該婦不知已醜猶詬詐隨行者為誰家靡有如和妹這算甚麼耽耽視之胡為者嘻異哉 (元)

●人販被逮

販賣人口大干例禁而一般流氓以為發財事業樂此不疲吉陞班厨役某素來不事正業專事販賣人口以圖厚利日昨又由南省販來幼女一名在家隱匿詎事機不密被該管警署偵知派警抓獲送交警廳備文轉送審判廳訊究云 (十)

●痛子輕生

大東門內南華街胡同住戶李次青年五十八歲撫有七歲之孤兒其兒名百歲性質異常聰穎李次青愛之如掌上珠昨忽染喉症夭折李異常悲痛三日未食經家人安慰亦無效果二十日晚十二時放聲大哭遂即吞服黑鬆若干繼其子同赴泉臺矣 (古)

●憂喜交并

城東四方臺農戶閻老三之子閻小個子憑媒聘定鄰屯關氏女為室當結婚之前數日女尚活潑異常及結婚之日女竟抱恙迨至下車則已不能言語延醫調治毫無効果結婚之晚未入洞房而已奄然物化若閻某者可謂一場歡喜一場空矣 (古)

▲牛莊▼

●嗜煙慘死

北關住戶楊沐卿係前清稅課司副積有餘財家景甚富緣是吸食鴉片近因禁令森嚴日以嗎啡針抵癮近且破家敗產貧無所歸本月十七日北風寒厲凍斃于途有煙癮者盍即引為殷鑒及早戒除也耶

▲大連▼

●瓜代兵入港之署數

此次駐屯遼陽瓜代之新兵壹千參百名于本月十七日乘平琴丸到本埠在東倉庫停止壹夕昨日早車開往遼陽換防云

●豆油價格提漲

本埠豆油價值現已漸見增漲昨日豆油現價已漲至十二圓八毛五分之數比較從前最低之價格已漲至一元之巨此後若不落價油房各家必當全体開碾矣

▲安東▼

●妓女亂倫

拉皮條業群妓稱之謂扯綫手工此者察言觀色能知男女之秘密有千金值但此流亞也嘗見安東舞臺之武生小月樓與柳巷妓女姜月仙居日往來心心相印遂以扯綫手作撮合山果於昨日在七道溝假雞素燒鍋為陽臺使月中仙子得會樓上情人幸於巫山雲雨諒在閱者意中矣

●淫婦謀害本夫

城南八十里臺溝地方突有一謀害本夫案發現聞該婦為蕭某之妻當時勾通姦夫用鐵錐等物將其本夫蕭某腎囊扎傷當即殞命死後用繩勒項掛在樹上僞為自縊之狀偏經族黨窺破來城稟報現已委派委員前往檢驗矣

●戲園日見發達

本埠鳳鳴茶園今已開演每日唯金融緊急賣票無多終日虛擲不堪其累乃又由安東邀來坤伶金翠娥主為臺柱又由安東邀來坤伶金翠娥登場奏劇頗受歡迎日故該園營業頗見發達云

●商界慶祝帝制之寂寞 (上海)

(十六號)下午七時滬海道尹公署特就本署大廳設宴邀請南北市兩商會總協理及各商業領袖茲悉是日與宴者如北商會總協理朱葆三沈聯芳南商會正副會長顧馨一蘇筠尚諸君等二十餘人由周道尹主席酒至半酣周君遂起立演說大致係以慶賀變更國體問題及設法勸各商家懸旗之意惟聞通日華界商人應者寥寥昨有城內某商因不懸旗致被警拘去某警官問之曰你何故不懸旗慶祝某商素性滑稽答曰我贊成帝制故不懸旗某警官又問曰你既贊成帝制何以不懸旗某商答曰我既贊成帝制則不當懸共和國旗也警官語塞遂釋之而去

●郾城之大劫案 (河南)

大陸報本月十日河南郾城通信云近月以來此間盜匪日熾殺人越貨之事時有所聞雖亦偶有捕獲置諸法網者然盜匪衆多東起西應當局無法捕治人心惶惶本星期內有一盜案其搶刦之大膽及脫逃之容易足以警告當局使知速謀善法保護財產之必要此盜案發生於京漢路某車站距離一百碼之內其地為臨潁縣境在此間北二十英里車站一帶設有棧房若干供種種之用逐一日忽為盜匪一羣所襲擊匪皆攜帶來復槍刦去銀幣三千元當地警官向來紺捕匪徒頗有才能此案出後尚未見有偵捕匪黨之線索該管守棧房之人言匪黨所攜槍械與軍隊所有相同故疑此案係逃兵附匪者所為近來此間頗類白狼時代不知何日始能見太平歲月耳

▲兵士搗毀學校 (江西)

鄱陽陶業學校為省欵所立期磁業之改良學術之進步也近年來地方官均全力設法維持故得以逐漸發達為贛省實業界之一線光明也不謂陰歷十月二十六日下午忽有身穿綠棉袍及着灰色袍黑褂之遊民兩人逕行入內經號房詢會何人昂頭直攜并不理會號役謂以校中規則凡不通知校中管教員或學生均不得擅自入室而該遊民則出惡言亂罵後經多數人婉勸該遊民始且行且罵搖擺而去不料翌日該遊民之着綠棉袍者改服軍裝其着黑馬掛者如故隨帶多數軍人闖入該校肆意橫行逢人便毆管教員出面與之理論不俟啓齒即舉足交加器具什物悉被打毀當經該校長飛報縣知事驗明損失及受傷諸人旋即轉達該隊長官(長駐鄱陽軍隊)鄭君長官報即來校道歉允以據法分別懲治然該軍駐鄱以來紀律頗失嚴明各兵士非在外恃強購物即任意毆人而對於各學校尤常加侮辱嗚呼行為如此欲其保衛地方其可得乎

▲鳳城▼

●包賠失欵

東街震豐源執事赫某有一幼子在南街玉泰發號學習生意日前玉泰發執事曲某着赫某持票洋三百元前往震豐源交付詎赫某年輕作事不慎行至中途竟將包中之票遺棄一捲計一百元及至震豐源交付之時查點短數方始知覺然為時已遲追找無踪偏經伊父赫某出洋包賠始行了結但該子雖然有過實出無心以故玉泰發仍然留用并未令其出號云

▲通化▼

●基督教講演會開講

本邑基督教講演分會由鐵邀請講演員二君前來函請各界參觀昨在教堂講演數小時聽者皆云該講員實有學問口才熱心愛國自後開講必有壹番擁擠焉

●逢其孝思

通化郵局局長陳品三品學兼優辦理郵務極稱認真凡有信件概不積壓掛號等項皆由局長親手惟恐疎漏素行對於父母頗知孝順日前其父病故在局前高搭蓆棚停靈五日迎賓待客始行殯出云

▲岫岩▼

●暫代隊官

警察游擊隊官張海泉氏奉文升遷所遺一缺已委任前充隊官之馮永祿暫代於十四日任事查馮君係久歷警務富有經驗人員雖係暫代必能熱心整頓也

●裁撤區官

警察所長以中區事宜皆歸本所直接辦理中區區官一缺無特設之必要故於昨日具情請准裁撤中區區官一缺以節警欵而便辦理至前充該區區官武鳴九氏升任大孤山捐務不日即可赴任云

▲黑山▼

●搶犯就擒

縣境高山子道於日前被搶經該管警察巡官陳永樹訪明即將盜犯楊玉發一名拏獲送縣證見人么成明都至二人亦一併來縣候訊諒盜犯楊某難逃法網焉

▲新民▼

●拐欵潛逃

警察三區管界大民屯住戶王姓擬在本街設立濟民銀行兩次稟請縣署未蒙邀准該王某意欲私自開辦日昨不知如何被縣知事聞知密派該區官土開臣就近查封彼時王某赴奉天公幹僅獲奉票四百餘元草率備文遣派巡警耿某等呈送縣署不料該警原籍闞裡貪心勃動即將呈文交給同來夥警暗自攜欵潛逃嗣被警知覺則已杳如黃鶴矣

●捉獲煙犯

邑街住戶林洛三素以販賣鴉片為業兼之夫婦均各吸烟因運動有法未付犯案近來錢法支絀運動不能得宜被庇護之人暗中報告縣署將該煙犯林洛三捉拏並搜出煙土八兩及烟具等件壹併送交縣署不知如何法辦續訪再誌

▲鐵嶺▼

●警長下鄉驗屍

日前邑北警察黃姓家被賊綁去人票二名並槍斃該姓之工人一名當即報知警察事務所蘇耀庭所長立即派警前往追緝一面詳請縣公署檢驗已誌本報茲悉縣公署特派警察所長蘇耀庭帶同檢驗吏前往黃姓家相驗云

●獲賊送究

邑北高臺子村住戶王姓家日前夜間被賊竊去紅糧若干及經知覺逃逸無踪嗣經再四訪查方悉係同屯居民房自山所為遂即報知村董王富清將其拏獲送交警察事務所未悉如何罰辦云

▲開原▼

●假票宜防

近來市面出現僞造東三省官銀號十角之票紙印刷精細稍不注意即受其欺有保護金融之責者即行查拏根究杜其來源庶幾金融前途不致受其影云

●預備季考

現值年關各校遵章於散放年假前考試季考壹次以便彙報上詳鄙邑內各校于月之貳十号停課令學生溫習舊課以備分門出題考試云

▲西豐▼

●盜匪將興

豐城山深林密軍警雖善捕奈曲察巖谷盜匪易於窩藏近逢國体變更跳梁小醜未免乘機蠢動異志叢生昨聞匪首綽號杜二虎等又聚匪數十在豐城迤北任意搶掠人心皆懼幸賴北路閘董王清泉君督率團丁晝夜嚴防未曾竄入

●拐逃幼女

園三縣為山林之區以地勢言山居什之七田僅什之三故樹木多於禾黍而蠶業乃佔一大宗今歲忽逢水災蠶蝬失宜養蠶為業者頓減收成度日因之奇窘昨聞有三獺檢樹川處吳把頭者自念食指甚繁生機日促別無理財之策乃暗將其鄰佑尤某家之六歲女孩竊負而逃預計至異地販賣以謀餬口未知能否訪獲也

●訴訟繁多

豐邑民風好訟蓋由荒地初闢四民雜處感情未深轇葛每由壠畝而起茲將又逢清丈彼言不足此云浮多相持不下訟事繁興致使豐城紙貴而清丈行局之門墻呈批殆將掛滿矣

▲洮南▼

●棄貨于地

洮邑西北一百貳十餘里野馬吐地方有鐵礦苗現於地上其質甚佳內地闞人稀於茲數載無人開採熟習鑛學熱心實業者盍即竭力提倡厚集資本試辦開採以盡人事而保鑛權焉

▲長春▼

●妓館閉歇

長埠平康里生意蕭條多有向頭道溝遷移者現在素蘭班蓮舉班相繼閉歇聞已遷移至頭道溝站去矣觀該里之大勢遷移者不止一家將來情況殊難逆料有管理之責者不識將何以維持焉

●法官據何法理

長春地方審判處推事范君未識據何種法律將該埠南關商人李國瑞與冷春發因租房糾葛壹案不肯受理該案緣李國瑞赴關東都督府控告冷春發硬行遷逐李之家屬內之涉訟乃將李之族弟看押及至李同家投訴四次皆被却下李無奈乃託律師呈訴始得允准受理云

批示

▲巡按使署批示

原具稟人徐珍等 據稟該區地畝案經該員調查造冊報縣究應如何辦理應候該縣核擬詳覆毋庸率稟越瀆此批

原具稟人任萬庫 據稟已悉此項開荒有無包套糾葛應否准予認領升科仰遼陽縣知事查明核辦飭遵具報副稟批發此批

原具稟人劉喜田 據稟各節與關文稟所稟情形相同仰屯墾局併案查明核辦飭遵具報副稟批發此批

原具稟人柏吉 案經飭縣查辦尚未具覆候稟各情仰鳳城縣知事併案查明迅速詳覆候核副稟批發此批

▲瀋陽縣署批示

荊樹富等批 今年北路被災疊蒙重北八區村曾受災歉保衛團費應於定章全年每畝四分內酌減以紓民困據稟王閣總向該屯道錢四角八分之欵按全年催要亦逾定章範圍是否屬實候行知王鄉總明白聲覆並將常駐團丁參十名由陽歷壹月起大加裁減僅半年每畝貳分數內樽節預算爾等先回屯可也副稟抄批行王閣總遵照此批

金得普批 稟悉蔡喜魁既經逃逸無踪一俟查驗發還着找妥實商保來署具領此批

本報徵文廣告

本報自出版以來於茲十載承各界之歡迎訂購本報逐年發達同人等自愧才力棉薄無以供獻感慚交并現在歲聿云暮瞬屆新年爰是援例懸賞徵求游戲文章准於元日披露以引起閱報者新年之興趣省內外文章家定必不吝金玉惠然擲下酬資及游戲文題目如下

▲游戲文題目 弔民國文

一等酬洋十元 二等酬洋三元 三等酬洋二元

選外合格者酌酬本報無資購讀券

投稿截止期以本月二十三日為限凡投稿者務請蓋印以便來歲一月間核閱印章給發酬資

再啓者本報擬自明年元日起逐日登載雜部月旦諧文游戲文等項 各界諸公如有以風流韻事時事滑稽著為篇什惠至者本報弗任歡迎凡經採錄酌予報酬用答雅意不勝切盼之寄

◀營業課目▶

孔雀印純良藥品
精精工業用藥品
化學用藥品
最新醫療機械
精精繃帶材料
著名丸散膏丹
精精染料品
純良藥用洋酒

MM

藥種貿易商　村井延壽堂藥房

本店　奉天城內鐘樓南大街　日電話長二〇五番　振替口座大連三四番　電略（MURA）
支店　天津日本租界壽街　中電話二六八號　電略（TEA）　振替口座大連一四一五番
支店　長春北門外旭町　日電話五一九番　電略（CHIE）　振替口座大連三四一番
支店　大連伊勢町六十號地　日電話長七六八番　電略（TAL）　振替口座大連四六〇番

本報招募分館代派處廣告

啓者本報自出版以來歷年數年之久而言論純正事體精詳已爲遐近各界夙所深知無不欲購閱本報以廣見聞也故今本報擬欲再施擴充銷路特將現未設立分館代派處之各地另行招募經理員并代派處俾以便利僻塞之地均得易爲購閱分館有熱心公益願代提倡本報欲任下列之各地分館經理或代派處能先自出就近如實承保者請即通函或親來本館面訂一切可也茲將未設分館代派處各縣開列於左

北京　五常縣　義州　金州　復州　寬甸縣　奉化縣　呼蘭
寧古塔　什河　興京　輯安縣　臨江縣　盤山縣　柳河縣　彰武縣
東平縣　懷德縣　洮南府　西安縣　安圖縣　撫松縣　鎮東縣　開通縣
靖安縣　長白府　安廣縣　輝南縣

本報營業部啓

謝百川先生名醫也由臺灣專門醫學校畢業歷在大連及奉省衛生官醫院充任醫官活人甚多其於剖割一道尤能立辨症候着手奏功百治無一失者現因醫院減政辭職在本城大南門裡設立百川醫院出而濟世壽相等相知有年爰爲登報以告同胞幸勿交臂失之也

梁壽相　羅志瀛　沈觀堯　章霖　章劍　潘成達　仝啓

吉合公錢店

本號開設在奉天大南門裏路西北洋銀行兩隔壁
各埠銀行鈔票兌匯　北京天津上海等處銀錢兩票匯　電匯
中國電話一千五百號　日本電話一十八番
無論捷便有向該處匯兌者請移玉駕敝號面議匯費務必從廉特此奉佈

南滿鐵路公司奉天市內營業所

辦事各項
發售各站車票
轉運鐵路貨物
保管倉庫貨物

奉天大西關　日電話六八番　中電話分局六七號

俄商秋林洋行

啓者本行由哈爾濱分設在奉天鼓樓北大街路東歷有年所有零售批發並備定期貨均可隨意今特由本國運到各種頂上毛氈大哈拉毛泥青口絨斜文布哈色印花布合斜子布北洋布皮鞋頭貨物各色洋酒頂上香濱單色地圖白蘭地一所用物品無不備齊新到真正美人牙粉羅宋香皂各種香水蜜油洗臉具五金鐵器俱全留聲機千里鏡西式皮鞋皮具木匠應用器具厨房木鉄傢具並有頂上小孜之蔴皮貨狐皮灰鼠皮各種紙烟雪茄花素茶杯呼盤一概俱全其餘顏色漆油各種貨物不及備載新中外紳商加備一切俗用無不格外克己恐未遍知特此佈告

中國電話二百九十二號

急告

來營工商業者。必需貿易界共通標準之完全度量衡器。如夫滿洲各城鎮市一凡之度量衡器。因風就習大小自爲。不特甲城者不合於乙城鎮。即於一城鎮內亦往往參差不一。交易間窒礙之發生不俟言也。反之日本之度量衡器。舊一須受政府嚴密之檢查方准銷行。而爲貿易界共通之標準。故滿洲各地之文明華商。爭先購用。方今日進月步之滿洲貿易界裡。殆無不各置一具以備於商交易場之用者。此蓋其定量之真確。以及應用之寬廣有以致也。茲觀華客購用之度量衡器。多係大阪白井之所製。且多稱其構造堅固耐久。故敝行與之特約。以爲其滿洲之總經理。

按衡器之種類。有盤稱。有磅稱。有天碎。以爲試金、鑛山、教育物理陸軍、等等之用者。無不具備。而欲賜顧者。價格定有列表函索之下。即行送閱。

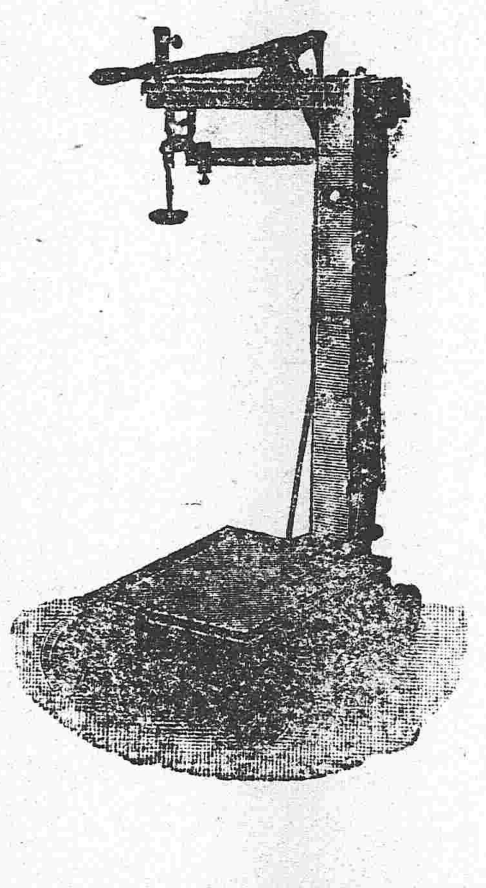

大阪　白井度量衡器製作所滿洲總經理

發售度量衡及洋釘、紅銅、黃銅、鐵材、諸機械、及工程材料等

直輸入業　奉天大西關　科埜洋行（電話七二番）

陽曆十二月三十日止

年底八扣大減價

城裡鐘樓南　藤田洋行支店　電話一一四番

壽球泰二眼科聖藥

世界上向來能救濟眼病者爲神賞賜靈妙如神大學眼藥也

日本參天堂大藥房老舖

大學眼藥崇治時行眼疾眵黏瞳痛火熱眼症白翳青盲赤爛翳肉乏疲難開羞明畏光視物不明等所有眼科諸症百用百驗其効如神眞希世良葯水也

其道皮中之大王爲山羊印衡知有里伊其道也

皮革發賣店皆有販賣　製造處美國費府、馬苦尼里伊拉伊斯社

東洋總代理店　大阪市西區北堀江上通一丁目一番地　野崎大阪出張所

東三省醫院遷移廣告

啓者本院自設立以來十載於茲凡來診療者無不審愼用藥務期病源一經治療藥受病除而蒙各界之信任得以日漸發達茲緣舊址房宇狹窄不足以酬諸君子玉雅特於日前遷移於舊址之北首道西洋井胡同西東大門內如蒙光顧請移玉趾可也特此聲明以免相左

何れの家庭にも必要なる救急藥

本劑は効力非凡の良藥諸君は是非試し見よ〇全國藥店にあり

赤十字印　コロダイン　登錄商標

効能　食あたり〇むねはらいたみ〇はき下し〇氣つけ〇毒けし〇惡心〇めまい〇不消化の時

東京日本橋上槇町　滿洲安東縣市場通　安川晃榮堂

價十錢廿錢卅錢五十錢一圓

中日官署認可　紅色戒煙丹　斷癮靈藥　百病俱除

效能價格

戒除鴉片嗎啡各種嗜好并治男婦老少胃腸疼痛氣虛血損體弱神衰咳嗽氣喘腎弱精遺遍身麻木并婦女月經不調等症其效如神

大包	一元	百三十丸
中包	五角	六十丸
小包	二角	二十丸

外埠購藥先寄藥價郵費由本房自備

總發售處　奉天十間房大街路南　光祐大藥房　電話三百七十一號

分行　大連監部通一丁目

各地　均有代售店